

### Underrättelser för sjöfarande Sjöfartsverket



### Underrättelser för sjöfarande Områdesindelning



Ufs-redaktionen  
Sjöfartsverket  
601 78 Norrköping

Tel: 0771 630 605  
E-post: [ufs@sjofartsverket.se](mailto:ufs@sjofartsverket.se)

Ansvarig utgivare:  
Affärsområdeschef Patrik Wiberg

Underrättelser för sjöfarande (Ufs) publiceras i ett häfte i PDF-format som i allmänhet utkommer varje vecka. Häftet är en sammanställning av de notiser som publiceras på Sjöfartsverkets webbplats: [www.sjofartsverket.se/ufs](http://www.sjofartsverket.se/ufs) Ufs-notiser innehåller uppgifter om förändringar i sjökort och annan information av vikt för navigering i svenska farvatten.

Informationen om förändringar i utländska vatten är begränsad. Ufs ger inte tillräckligt detaljerade upplysningar för att användaren ska kunna hålla andra länders sjökort fullständigt uppdaterade. Ologiska sidbrytningar kan ibland uppstå då häftet genereras automatiskt från en databas.

**Tillkännagivanden** - Generell information, t.ex. nytryck av sjökort och kungörelser av beslut från olika myndigheter.

**Underrättelser** - Sjökortsrättelser samt temporära och preliminära notiser gällande en specifik geografisk plats.

En (\*) framför notisens nummer anger att notisen är utfärdad av svensk myndighet och gäller svenska farvatten.

Bokstaven (P) efter numret anger att notisen är av förberedande art. Notisen kommer senare att ersättas med en verkställighetsnotis.

Bokstaven (T) efter numret anger att informationen gäller tillfälligt och upphör när giltighetstiden är slut eller att notisen ersatts med ny information via en verkställighetsnotis eller en ny T-notis.

Informationen som publiceras i preliminära och temporära notiser utkommer i allmänhet även som uppdateringar till elektroniskt sjökort (ENC). Om de inte återfinns i ENC finns texten "Visas ej i ENC" i notisen.

Bäringar är rättvisande från 0° medurs till 360°. När uppgiften gäller fyrsken, anges bäring från sjön i riktning mot fyren.

Sjökortsbilder i Ufs-notiser är avsedda för att förtydliga och förenkla rättelsearbetet. De är inte avsedda att klippas ut och införas i sjökort. I allmänhet beskrivs och visas rättelsen i det sjökort som har störst skala.

Uppgiftslämnaren är ansvarig för sakinnehållet i Ufs-notiser. Mer information om Ufs återfinns i publikationen **Ufs A**.

#### **Sjöfynd (Lag 1918:163)**

All hantering gällande Sjöfynd hänvisas till Polismyndigheten. Sjöfynd publiceras på Sjöfartsverkets webbplats: [www.sjofartsverket.se/ufs](http://www.sjofartsverket.se/ufs)

## Rapportera faror och fel

Vid iakttagelse av fel på utmärkning, släckta fyror, drivande föremål eller annat som kan utgöra fara för sjöfarten ska Sweden Traffic snarast kontaktas:

Tel: 0771-63 06 85

VHF anrop: Sweden Traffic på lämplig trafikkanal.

E-post: [swedentraffic@sjofartsverket.se](mailto:swedentraffic@sjofartsverket.se)

## Berörda sjökort och notisnummer

Berörda sjökort	Notisnr	Berörda sjökort	Notisnr
4	17156 (T)	6211	17149 (T)
7	17145	7411	17048
7	17153 (T)		
7	17162 (T)		
8	17153 (T)		
10	17136 (T)		
41	17156 (T)		
61	17136 (T)		
62	17136 (T)		
62	17146 (T)		
71	17146 (T)		
74	17145		
74	17153 (T)		
74	17162 (T)		
83	17145		
83	17153 (T)		
83	17162 (T)		
92	17161		
134	17102		
415	17156 (T)		
421	17156 (T)		
422	17064		
616	17136 (T)		
617	17021		
621	17050		
731	17146 (T)		
839	17153 (T)		
6162	17136 (T)		
6163	17136 (T)		
6171	17021		
6172	17021		
6181	17031		

# TILLKÄNNAGIVANDEN

**\* 17147**

**Sverige. Ej områdesbundet. Ändringar av VHF-kanaler i det svenska kustradionätet.**

Den 1 november 2022 klockan 0900 kommer ett antal VHF duplexkanaler i Sjöfartsverkets kustradionät att ändras. Förändringen genomförs p.g.a. implementering av det nya VDES-systemet. Kanalerna som ändras anges nedan.

För mer information om VDES, se [www.iala-aism.org/technical/connectivity/vdes-vhf-data-exchange-system/](http://www.iala-aism.org/technical/connectivity/vdes-vhf-data-exchange-system/) .

Ytterligare information kommer publiceras Ufs A.

Utbytt kanal	Ny kanal	Station
25	60	Kalix
24	61	Luleå
26	62	Umeå
28	63	Örnsköldsvik
84	83	Kramfors
24	60	Sundsvall Alnön
25	61	Hudiksvall
24	62	Östhammar
78	82	Väddö
84	83	Svenska Högarna
25	63	Västerås
24	61	Torö
28	62	Fårö
25	63	Visby
24	61	Hoburgen
26	60	Algutsrum
78	22	Ölands Södra Udde
25	62	Karlshamn
20	82	Trelleborg
27	65	Malmö/Jägersro
24	60	Helsingborg
19	82	Grimeton
24	60	Göteborg Brudarmossen
84	61	Uddevalla
26	62	Grebbestad
25	2	Trollhättan
78	5	Bäckefors
26	62	Motala

# Svensk kustradio

## Swedish Coast Radio

### SWEDEN TRAFFIC MMSI: 002653500

Utsändning av MSI på VHF och MF  
 Transmissions of MSI on VHF and MF

Sändning Transmission	Tid / Time (UTC)					
Nav. varn. Nav. Warn.	0200	0600	1000	1400	1800	2200
Trafiklista* Traffic list*	0200	0600	1000	1400	1800	2200
Väder Weather		0600			1800	

### STOCKHOLMRADIO MMSI: 002652000

**Kustväder** Coastal weather (only in Swedish)  
 sänds på VHF 15 juni - 15 augusti enligt följande:

Kuststräcka	Lokal tid	
Haparanda-Örskär	0830	1630
Örskär-Landsort, Mälaren/Hjälmaren	0845	1645
Landsort-Utklippan, Gotland	0900	1700
Utklippan-Hallands Väderö	0915	1715
Hallands Väderö-Nordkoster, Vänern/Vättern	0930	1730

\* Trafiklistan avser Stockholmradios samtal till fartyg

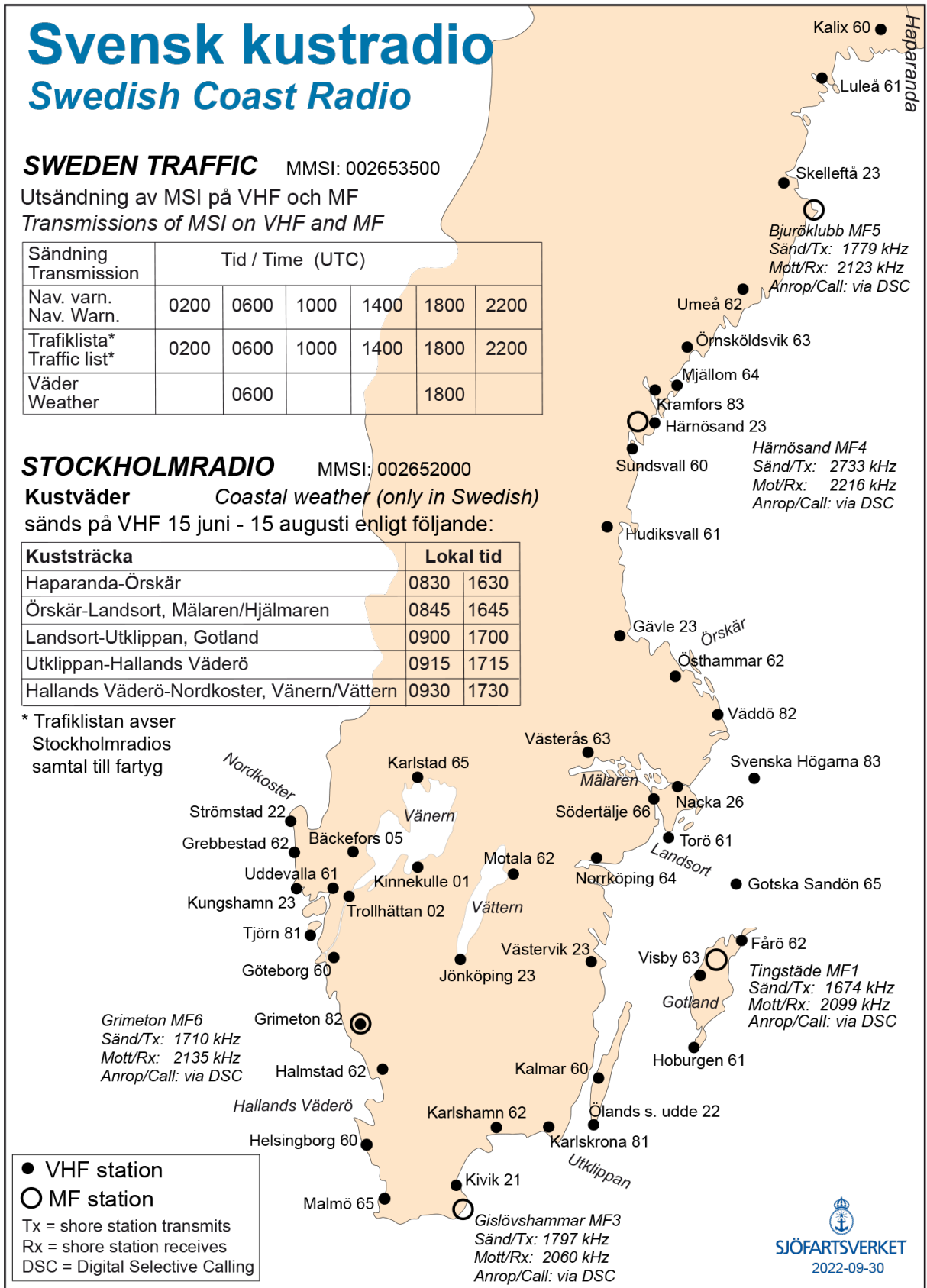

- VHF station
- MF station
- Tx = shore station transmits
- Rx = shore station receives
- DSC = Digital Selective Calling



Svensk kustradiokarta

# UNDERRÄTTELSER

## Områden utan notiser i detta häfte

Norra Kvarken
Bottenhavet
Ålands hav och Skärgårdshavet
Finska viken
Rigabukten
Sydöstra Östersjön
Sydvästra Östersjön
Öresund
Store- och Lillebaelt
Skagerrak
Övriga inlandsfarvatten
Ej områdesbundet

## Bottenviken

**\* 17064**

**Sjökort: 422**

**Sverige. Bottenviken. Lövånger. Enslinje Kallviken. Farledsstreck.**

Flytta	enslinje från a) - b)	till c) - d)	a)	64-19,67N	021-22,31E	se sjökortsbild
			b)	64-16,84N	021-24,15E	
			c)	64-19,70N	021-22,33E	
			d)	64-17,36N	021-23,93E	
<b>Inför</b>	bäring för enslinje †344°		e)	64-18,94N	021-22,89E	

Bsp Bottenviken 2018/s48, s50

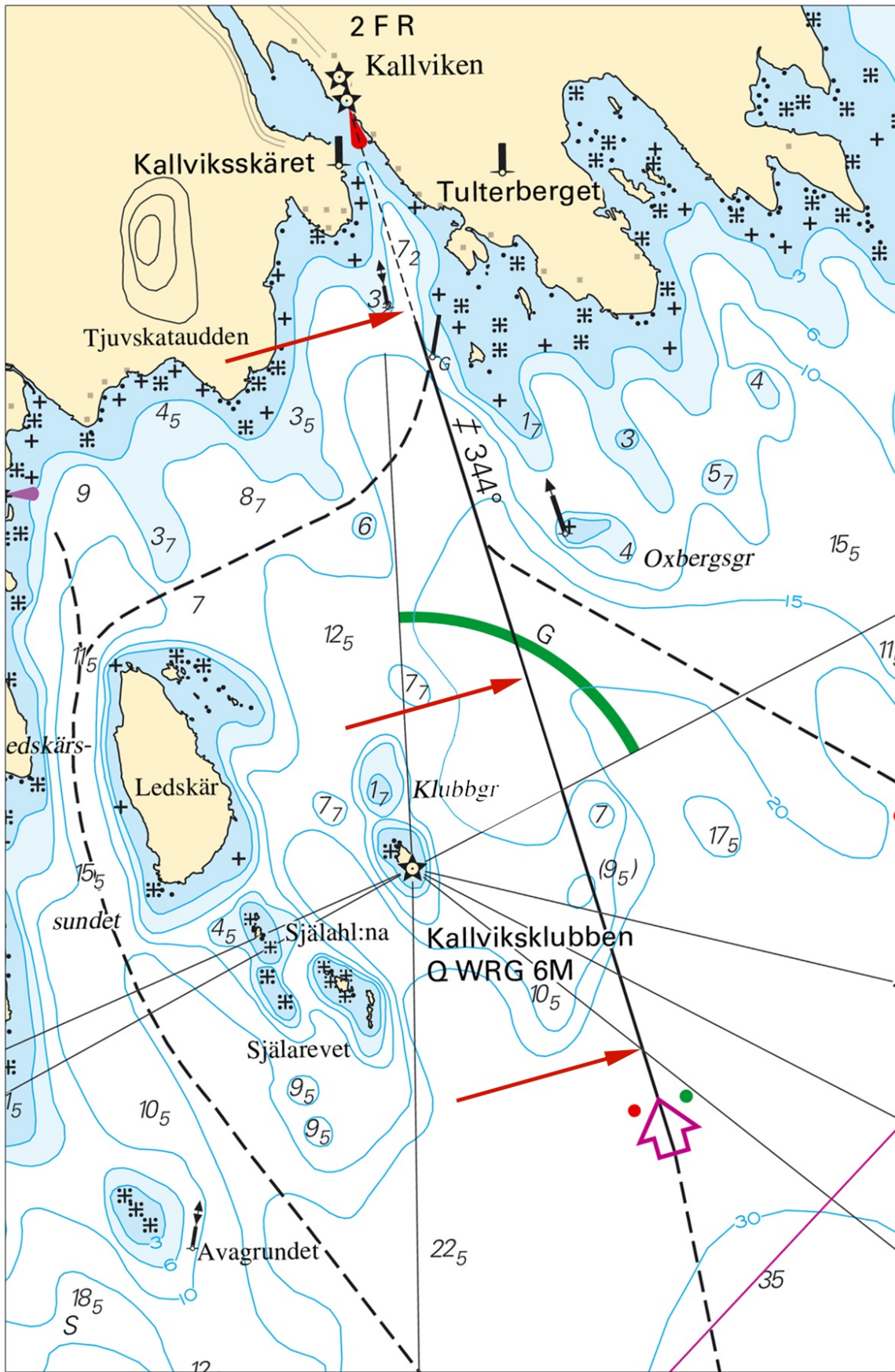

Lövångers. Kallviken

**\* 17156 (T)****Sjökort: 4, 41, 415, 421****Sverige. Bottenviken. O om Byske. Tåme. Skjutvarning. 24 - 30 oktober, 2022.**

Position: Ca	64-55N	021-30E	Tåme riskområde
--------------	--------	---------	-----------------

Skarpskjutning pågår på Tåme skjutfält vid de tider som anges i tabellen nedan. Vid dessa tider är det i sjökorten markerade riskområdet "R 58" avlyst ut till angivet avstånd från stranden.

Då skjutning pågår är en röd kula hissad på observationstornen på skjutplatsen. Ytterligare upplysningar lämnas på VHF kanal 16, anrop Tåme skjutfält, eller tel. 0921-348 405 (säkerhetscentralen).

Datum	Tid	Riskavstånd från stranden
24 oktober	1330 - 1630	9,5 M
25 - 27 oktober	0830 - 1630	9,5 M
28 oktober	0830 - 1230	9,5 M
29 oktober	0730 - 1630	3,3 M
30 oktober	0730 - 1230	3,3 M

Visas ej i ENC.

Bsp Bottenviken 2018/s37, s38, s39, s40, s41, s42, s44

Försvarmakten. Publ. 13 okt 2022

**Norra Östersjön****\* 17021****Sjökort: 617, 6171, 6172****Sverige. Norra Östersjön. O om Öja. Fyren Tiljanders knalt.**

<b>Ändra</b>	fyr Tiljanders knalt LFI(2) WRG 12s i position a)	a)	58-45,497N	017-49,576E
	Fyren har nya sektorsgränser som redovisas nedan i tabellform.			



**Bäring (från sjön till fyren) Färg**

029,0 - 087,0	G
087,0 - 116,0	R
116,0 - 128,6	G
128,6 - 135,0	W
135,0 - 153,0	R
153,0 - 190,0	G
190,0 - 203,0	R
203,0 - 216,5	G
216,5 - 218,3	W
218,3 - 230,5	R
230,5 - 243,0	G
243,0 - 314,0	R
314,0 - 327,5	G
327,5 - 344,0	W
344,0 - 029,0	R

Adm. LoL C6585

Bsp Mälaren - Hjälmarén 2020/s39, BSP Stockholm S 2022/s24, s25, s33, s38, s39

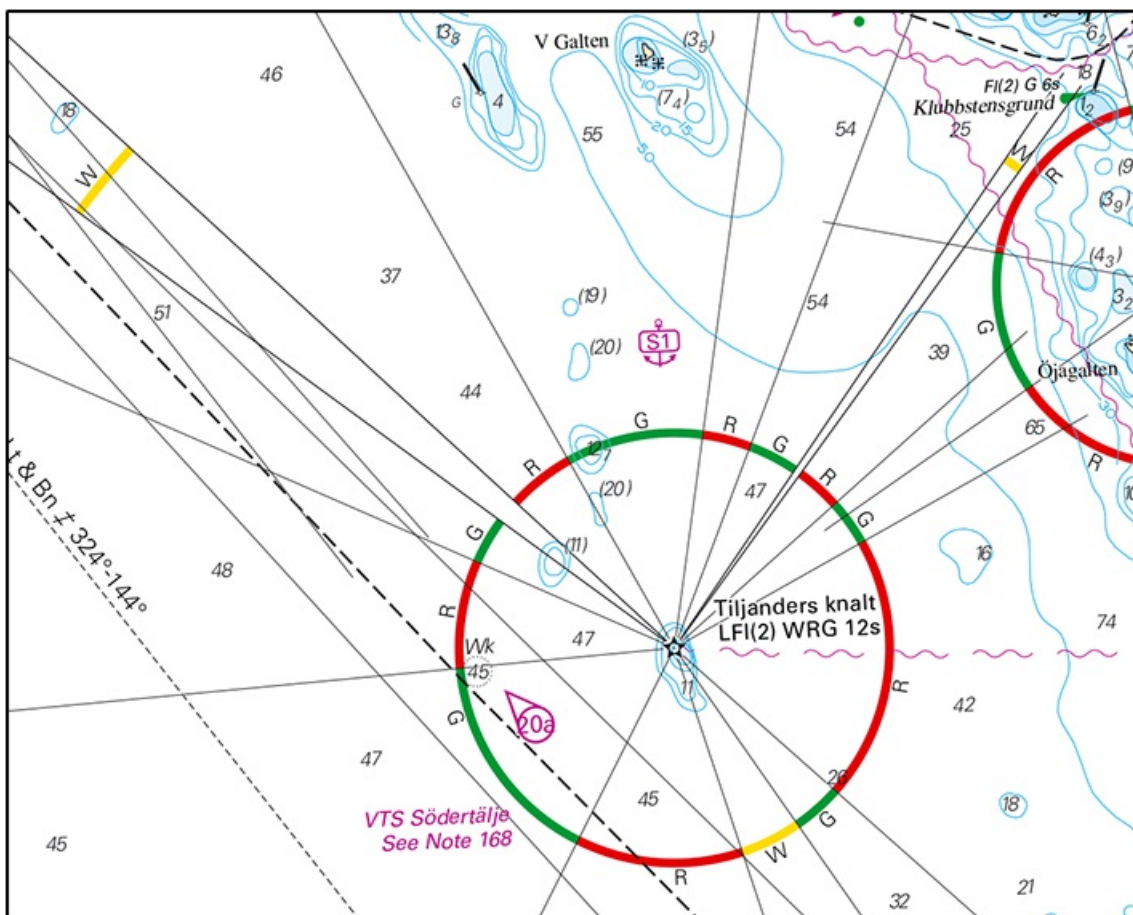

Fyren Tiljanders knalt, nya sektorsgränser

Sjöfartsverket. Publ. 13 okt 2022

**\* 17050**

**Sjökort: 621**

**Sverige. Norra Östersjön. Arkö. Tjuvkullen. Undervattenssten.**

<b>Inför</b>	Undervattenssten och ändra djupkurvor så att stenen innesluts	58-29,64N	016-59,99E	Se sjökortsbild
--------------	---	-----------	------------	-----------------

Bsp Ostkusten 2021/s32, s35, s37, s63

Sjöfartsverket. Publ. 13 okt 2022

**\* 17136 (T)****Sjökort: 10, 61, 616, 6162, 6163, 62****Sverige. Norra Östersjön. O om Utö. Skjutvarning. 24 - 27 oktober 2022.**

Position: Ca	58-54N	018-20E	Utö skjutområde
--------------	--------	---------	-----------------

Under angivna tider pågår skarpskjutning på Utö skjutfält varvid riskområdet O om Utö är avlyst ut till det avstånd som anges i tabellen.

Under dygnets mörka timmar sker skjutning oftast med lys- och signalammunition.

Upplysningar under pågående skjutning lämnas på VHF kanal 16, anrop Utö skjutfält, eller tel. 08-501 570 45. Information om kommande skjutningar, tel: 010-823 18 23, Muskö Sjöcentral.

Datum	Tid	Riskavstånd från stranden
24 oktober	1230 - 1800	2,6 M
25 - 26 oktober	0830 - 2100	2,6 M
27 oktober	0830 - 1800	2,6 M

Visas ej i ENC.

BSP Stockholm S 2022/s04, s05, s13, s17, s18, s19, s34, s35, s37

Försvarsmakten. Publ. 13 okt 2022

**\* 17149 (T)****Sjökort: 6211****Sverige. Norra Östersjön. Oxelösund. Järnverkskajen. Arbeten.**

Tid: 10 oktober - 13 november 2022

Muddringsarbeten pågår vid Järnverkskajens södra del. Sjöfarande uppmanas iaktta försiktighet vid passage av området.

Järnverkskajens södra del	58-40,49N	017-08,24E
---------------------------	-----------	------------

Bsp Ostkusten 2021/s21

Sjöfartsverket. Publ. 13 okt 2022

## Mälaren och Södertälje kanal

\* 17031

Sjökort: 6181

Sverige. Mälaren och Södertälje kanal. Södertälje kanal. Södra kanalbroarna. Dykdalber.

<b>Stryk</b>	samtliga dykdalber från position a) till b) längs kanalens norra sida	a)	59-11,134N	017-38,431E
		b)	59-11,055N	017-38,811E
<b>Stryk</b>	samtliga dykdalber från position c) till d) längs kanalens södra sida	c)	59-11,108N	017-38,432E
		d)	59-11,039N	017-38,799E

Bsp Mälaren - Hjälmaren 2020/s30, s31

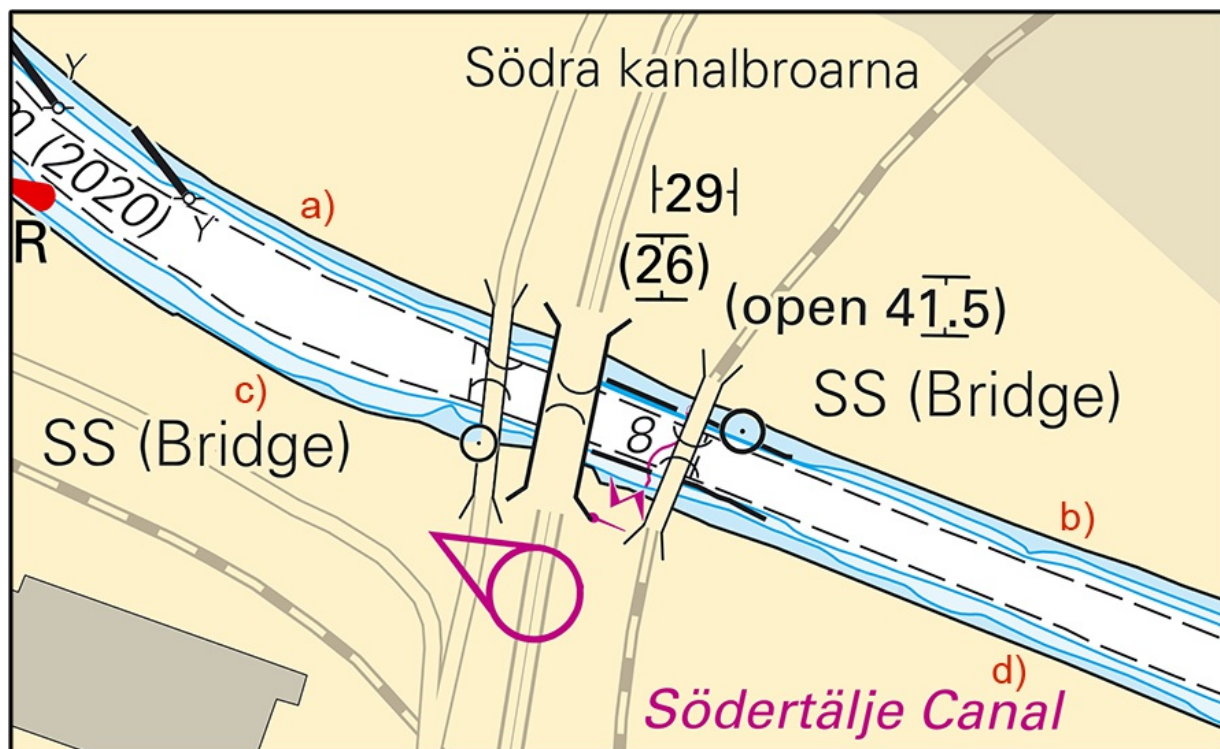

Dykdalber i Södertälje kanal har avvecklats

Sjöfartsverket. Publ. 13 okt 2022

## Mellersta Östersjön

**\* 17146 (T)**

**Sjökort: 62, 71, 731**

**Sverige. Mellersta Östersjön. Gotland. SV om Visby. Tofta. Skjutvarningar 10 - 27 oktober 2022.**

Under angivna tider pågår skjutning på skjutfältet vid Tofta skjutfält.

Riskområde är inom den skjutområdesgräns (R28) som visas i sjökortet. Området övervakas visuellt och eldförbud råder när fartyg passerar skjutområdet.

Upplysningar under pågående skjutning: tel. 010-829 57 17.

Under dygnets mörka timmar sker skjutning oftast med lys- och signalammunition.

Tofta skjutfält	57-34,8N	018-00,8E
-----------------	----------	-----------

Datum	Tid	Riskavstånd från stranden
10 oktober	0900 - 1630	4,6 M
11 oktober	0900 - 1900	4,6 M
12 oktober	0900 - 2400	4,6 M
13 oktober	0700 - 1900	4,6 M
14 oktober	0900 - 1300	4,6 M
17 oktober	1300 - 1600	7,5 M
18 - 19 oktober	0900 - 1600	7,5 M
20 oktober	0900 - 2030	7,5 M
21 oktober	0900 - 1600	7,5 M
22 - 23 oktober	0800 - 1600	7,5 M
24 - 26 oktober	0900 - 1600	7,5 M
27 oktober	0900 - 1630	7,5 M

Visas ej i ENC.

Bsp Ostkusten 2021/s07

Försvarmakten. Publ. 07 okt 2022

## Södra Östersjön

**\* 17048**

**Sjökort: 7411**

**Sverige. Södra Östersjön. SV om Karlskrona. Utlängan. Långören. Torhamn. Sjökel.**

## Se sjökortsbild

<b>Inför</b>	sjökabel mellan a) - d)	a)	56-01,82N	015-46,84E	
		b)	56-02,06N	015-46,90E	
		c)	56-03,23N	015-46,51E	
		d)	56-03,17N	015-46,36E	
<b>Inför</b>	sjökabel mellan a) - b), e)	e)	56-02,51N	015-48,17E	
<b>Inför</b>	sjökabel mellan f) - h)	f)	56-03,89N	015-49,23E	
		g)	56-04,74N	015-49,22E	
		h)	56-05,50N	015-49,66E	

Bsp Hanöbukten 2022/s34, s35, s37

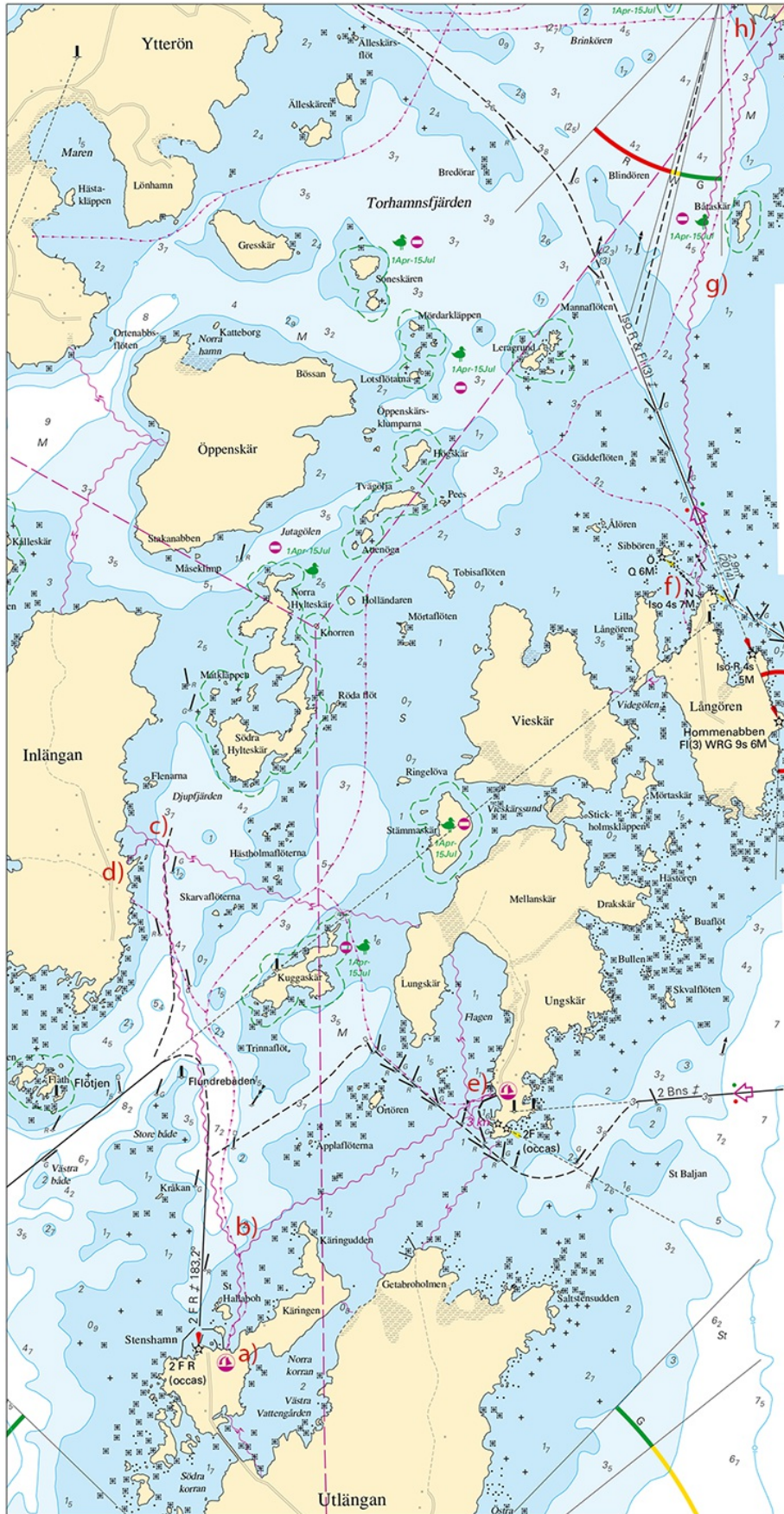

Utlängan. Långören. Torhamn. Sjökel.

**\* 17145****Sjökort: 7, 74, 83****Sverige. Södra Östersjön. O om Bornholm. Nord Stream. Restriktion hävd.**Notiser som utgår: [2022:931/17144\(T\)](#)

Avspärrningen vid de skadade rörledningarna Nordstream och Nordstream 2 är nu hävd av åklagarmyndigheten.

Sjöfarande uppmanas att följa instruktioner från Kustbevakningen och övriga fartyg som övervakar området.

Skador på Nordstreams rörledningar inom Svensk ekonomisk zon	a)	55-33,40N	015-47,30E
	b)	55-32,45N	015-46,47E

Åklagarmyndigheten /Swedish Prosecution Authority. Publ. 06 okt 2022

**\* 17153 (T)****Sjökort: 7, 74, 8, 83, 839****Sverige. Södra Östersjön. S om Ystad. TSS in Bornholmsgat. Bottenundersökningar.**

Tid: 24 oktober - 12 december 2022.

I det i sjökortsbilden markerade området pågår bottenundersökningar.

Undersökningarna utförs av fartygen M/V Northern Storm/MISA7 och M/V Northern Star/SF7275. Fartygen har begränsad manövreringsförmåga.

Kontakt: tfn +46 31 30 11 132 (Northern Storm), +46 738 08 29 02 (Northern Star) eller VHF kanal 16.

Undersökningsområde, cirkaposition	55-13N	013-42E
------------------------------------	--------	---------

Visas ej i ENC.

Bsp Sydkusten 2020/s26, s27, s52

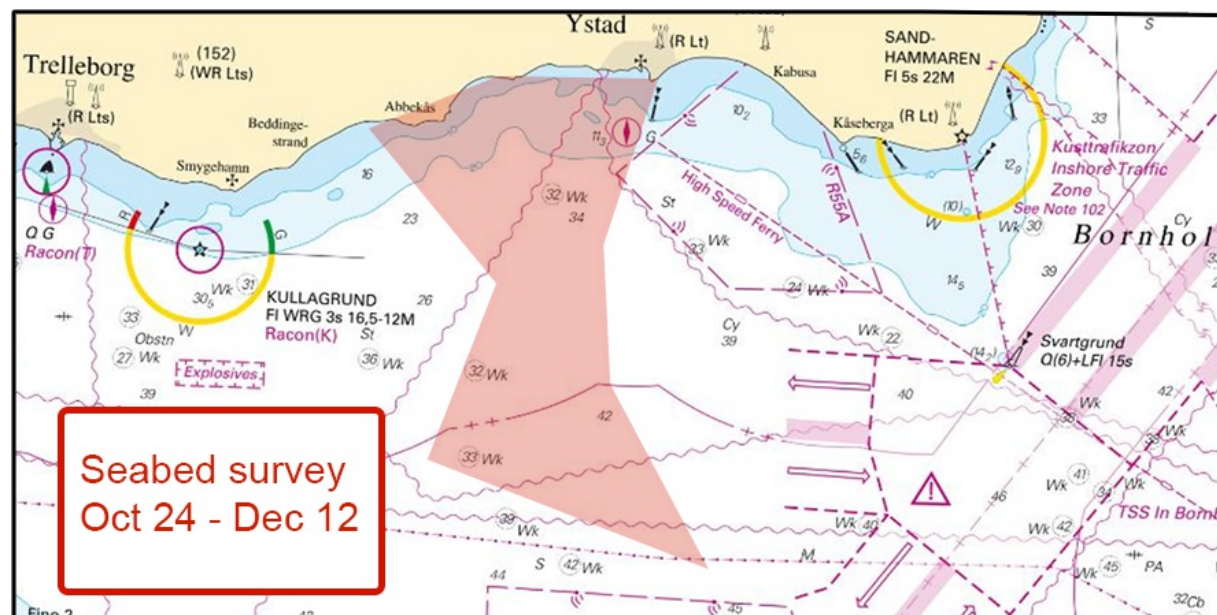

Ungefärligt område för bottenundersökningar, S om Ystad

Clinton Marine Survey AB. Publ. 13 okt 2022



**\* 17162 (T)****Sjökort: 7, 74, 83****Sverige. Södra Östersjön. NE om Bornholm. Rörledningar. Nordstream. Arbeten.**

Tid: Tills vidare

Med anledning av uppkomna skador på rörledningarna Nordstream och Nordstream 2 utförs undersökningar och reparationsarbeten.

Arbetet utförs från fartyget "Nefrit"/UBDW8.

Sjöfarande uppmanas att hålla säkerhetsavstånd till arbetsfartyget.

Skador på Nordstreams rörledningar inom Svensk ekonomisk zon	a)	55-33,40N	015-47,30E
	b)	55-32,45N	015-46,47E

*Nord Stream AG. Publ. 13 okt 2022***Kattegatt****17161****Sjökort: 92****Danmark. Kattegatt. SO om Grenå. Havknude Flak. Vrak.**

<b>Ändra</b>	djup för vrak till 16,7 m	56-21,252N	011-02,411E
--------------	---------------------------	------------	-------------

Bsp Västkusten S 2021/s08

*Dk Efs 542/28. Publ. 13 okt 2022***Vänern och Trollhätte kanal****\* 17102****Sjökort: 134****Sverige. Vänern och Trollhätte kanal. Vänern. O om Åmål. Önaholm. Svartviksholmarna. Utmärkning.**

<b>Stryk</b>	kummel i position	59-03,71N	012-49,89E
--------------	-------------------	-----------	------------

Bsp Vänern 2022/s16, s38

*Sjöfartsverket. Publ. 13 okt 2022*